盛京時報
光緒卅二年(明治卅九年)創刊
今日一大張

日軍攸攸飾整威容 堂堂開入馬尼剌

市民高呼萬歲頗表歡迎

鷄犬不驚 敵人歛跡

【馬尼剌三日電】菲島首都馬尼剌、遭日本空軍猛轟、二日已完全佔領矣、記者於是日與○○部隊之先遣部隊、躡敵潰之入城、原來日本○○部隊先遣○○部隊、拔馬尼剌市外環狀線時、爲二日下午二時、防衛馬尼剌之敵軍早已失去戰意、向巴丹半島方面遁逃、日軍主力部隊、爲固持無敵日軍之威武、整飭威容、於二日下午二時、開始入城、敵軍當退却時、曾縱火焚燒、同時、馬尼剌市、黑煙濛濛、情景至爲悽慘、英之鐵製道路、完全無缺、但由亞當達斯泰道路經里羅爾街至麥蓮克爾治倫之閃斯特里特之商店、多爲居民所掠奪、物品散亂滿地、除官公署及上流社會外、市民全部、殆對日軍完全信賴、迨及日軍入城、高呼萬歲、殊表熱列歡迎、如斯、度二十日間監禁生活之日僑、終於爲日軍平安

市容節節恢復

【馬尼剌軍報道班員三日電】由南北兩面挾擊之作戰、已奏其效、即首都馬尼剌、二日午後三時終於見日本旗飄揚、馬尼剌市內已無敵影、如以奎松大總統爲首班之菲島政府要人奧斯麥尼亞等、舞論官哥加薩軍司令官以及官公吏、富豪等、早已遁走、僅見最後殘存之美菲軍一部、由此撤退、貫通市內中央之哈悉夫克河兩岸之軍需品倉庫、油倉庫等、因由敵放火迄三日午後尚在旺盛延燒中、然日軍航空部隊、對馬尼剌而並未投下一枚炸彈、故一般市民、極形平靜、而大部分市民殘留於此、當陷落前夜、街頭仍電燈輝煌、市內電車等之交通機關仍於平常通行、又與開戰同時被監禁扣留之馬尼剌日僑已全部安然救出云、

不出一月制壓全島

呂宋島日軍作戰全貌

【東京○○三日電】呂宋島東部最大據點馬尼剌、業已陷落矣、馬克隆美國東亞軍總司令官、當此次開戰前曾豪語云、菲島防備若能完成、其攻略須三年歲月、五十萬兵力、百億弗戰費、顧其三寸之舌未乾、而開戰閱二十六日、自日軍陸海軍部隊在北部呂宋登陸以來、僅二十四日、馬尼剌攻略、乃告完成、……日本陸海軍部隊、十二月十日未明、在北部呂宋島亞巴里、維干兩地敵前登陸成功、十二日在東南部列加斯荷登陸、確立南北挾擊之態勢、更於二十二日未明、在北西部林加煙灣、包括精鋭機甲部隊大部隊登陸、……陸海軍航空部隊積極的共同協力下、到處擊破最新機械化美菲聯合軍之抵抗、此大鐵環、強行壓縮、敵唯有退却之一途、馬尼剌危機、遂告緊迫、因此、奎松大總統、與衆亞高等辦務官、十二月二十五日、將菲島政府與美國駐菲高等武官時、由馬尼剌遷移安全地點、……北部戰線、至二十七日、一舉後退三十餘公里、東南戰線、亦難抗拒、……向拉克那湖東南岸之桑達克拉斯及伯克桑縣、如斯、菲軍南北兩戰線、俱陷於不可收拾之混亂、北部戰線之機械化部隊主力、一月以來、向馬尼剌灣西北之巴坦半島方面開始退却、日本在林加烟灣登陸南下之大部隊、追擊不捨、向東南北方面、突破經過河、一日正午、達馬尼剌北方五十里地點馬尼剌市要衝維加鎮、南方亦距馬尼剌○○公里之近距離、如斯、完全制服馬尼剌之死命、開戰以來、第二十六日、美國軍最大據點、遂陷入日軍手中、回顧一八九八年五月八日、美國艦隊、在馬尼剌灣海戰、擊破西班牙艦隊之遠征隊、完全攻略馬尼剌、當治德威提督、立於旗艦歐林比亞號艦上、遙望灣口彼方之克列西爾之地曰、「我的任務雖然完了、似四十年或五十年後、日本艦隊出現此馬尼剌灣、將和我此行相同、而求城下之盟」、而此次日軍攻略菲島戰、以勁機作戰、與德威提督之豫想相左、馬尼剌實距彼第四十四年、即歸我軍之手中云、

斷敵咽喉制覇呂宋

菲幸解脫美國羈絆

報道部長談攻陷馬尼剌意義

【東京三日電】大平大本營陸軍報道部長、當接到一億國民待望之馬尼剌陷落之報後、於感激之中、發表談話如左、

日本陸軍於月之二日、終將馬尼剌攻略、蓋馬尼剌乃菲島全群島中之軍事經濟、政治、將又爲文化之中心、故該市之陷落、有制覇呂宋島之意味、與前此之攻略之勝利相伴隨、今菲島已完全脫出美國之羈絆、當一八九八年、美國由西班牙之手、襲奪菲島、置於美軍麾下以來、美國對以馬尼剌爲特取以迫東亞之基地、尤其中國事變、勃發以來、以此爲據點、盡其所有敵性行爲、然由於日軍將兵之勇戰奮鬪、已將美國一掃、使菲島之首都馬尼剌之陷落、則絕非在菲之美軍全滅、蓋美國後退至哥布特綱之要塞西方、巴坦半島之山地、猶以天然之要害與軍事施設、頑強抵抗、故日軍對此、宜更加猛攻、而與開及馬尼剌陷落之報同時、可想像出日夜奮鬪中之日軍將兵苦勞、且對幾多英靈表示敬意、併祈在菲美軍、早一日絕滅云、

徹夜襲新嘉坡

【西貢三日電】據新嘉坡電報道之、新嘉坡、自二日晚至三日晨、受日本軍猛烈轟炸、

敵將校逃命忙

【西貢三日電】據新嘉坡無電播送云、由馬尼剌及卡維得撤退之美東亞軍、刻於馬尼剌北方新陣地、抗戰中、然馬尼剌卡維得之艦艇及一部資材、已移於科勒吉多爾島、且陸海軍將校多人、業已送入新嘉坡、仰光方面、

智利宣言中立

【聖地亞哥二日電】智利政府二日對大東亞戰爭、宣言中立矣、於是南美ABC三國、排斥美國之工作、殆陷蹶守中立矣、

我們要從炮彈裏尋求眞和平

聯合國又作祟

同盟條約在美簽字

【布宜諾斯艾利斯三日電】據華盛頓電訊、羅斯福大總統、英首相賈齊爾、重慶代表宋子文以下全廿六國代表間、業已簽訂該事、但該廿六國中、捨中美諸國外、尚包括捷克斯拉夫、希臘等多數亡命政權在內、茲將結成共同戰線、一月二日、羅斯福美國大總統、英首相賈齊爾、……列擧參與諸國於次、美國、英國、重慶、澳洲、比利時、加拿大、科斯達里加、古巴、捷克斯拉夫、聖多明哥、薩爾瓦多、希臘、瓜地馬拉、海地、洪都拉斯、印度、盧森堡、荷蘭、新西蘭、尼加拉瓜、挪威、巴拿馬、波蘭、南非聯邦、南斯拉夫、本條約宣言、此等諸國以一九四一年八月十四日大西洋憲章爲基礎、爲遂行戰爭目的、進行共同鬥爭、其規定如次、

一、簽約各國政府、對於日德意三國同盟締約及參加同盟國、現在戰爭狀態中、相約擧軍事經濟全力與之抗戰、

二、現在對於希特勒主義公然鬥爭或事實上援助乃至貢獻之其他諸國、亦得參加於本條約、

東亞反樞軸軍

設置單一軍司令部

【布宜諾斯艾利斯三日電】據華盛頓來電、英美以下二十六國代表、舊臘來在華府關於樞軸側攻勢抗戰陣營之改建方策、一再協議、二日對於設置以印度軍司令官爲總指揮官之單一軍司令部、意見一致、三日白宮當局、公表如左、在此間會議中之二十六國代表、二日遂行簽訂反樞軸共同戰爭宣言之同時、設置反樞軸單一軍司令部、該總司令官、爲魏貝爾印度司令官、拍任西南太平洋作戰總指揮之哈特司令官麾下之美國亞細亞艦隊、加於其傘下、又包爾爾美東亞軍司令官、就任魏貝爾司令官之參謀長、

渝軍進駐緬甸

【里斯本三日電】據紐約里電訊、英印度軍司令部、三日發表、重慶軍目下向緬甸進駐、此等乃入於該地魏貝爾英印度軍司令官指揮下、與英印度軍、緬甸軍俱任防衛緬甸之任耳、一方據倫敦電云、亦南里斯特報軍事評論欄云、此等重慶軍、似爲廣西、雲南兩省之軍隊、

羅斯福訪英

【柏林三日電】據倫敦來電稱、特里郵報、於三日之報上、傳稱羅斯福大總統、近將赴訪英之途云云、於當地各方面引起異常之注目云、

歷史上的馬尼剌

西班牙敗北割讓與美國 幾經滄桑如今成一毫都

時事小辭典

馬尼剌舊話

一五六九年、西班牙佔有菲島以還、距其二百年後、馬尼剌遂被英國將軍佔有、遂走逃西班牙人、旋因西班牙之有斯士而歸還之、其後、馬尼剌乃成西班牙領菲島之首都、東西貿易之中心地、一八九九年、美西戰爭之結果、以美國爲首府、以迄今日、實有三百七十年之歷史、總人口約六十萬(一九四○年調查)、大部分爲菲島人、其他華僑約兩萬、美國人四千、西班牙人一千餘、日本僑民亦約一千六百人、日本僑民鑑於最近情勢逼迫、撤退四百二十人、市街經一八六二年及一九二一年大震災、當時代之建築物、悉遭破壞、現在跆、盡是近代的建築矣、市區流市中央注入馬尼剌灣之帕西哥河、中分爲兩部、北側地方、南側爲舊市街、名勝舊跡甚多、有艾南可爾達及馬拉干南宮等、業街、日人商社本館街、此兩側擁南特地區、奎松大總統官邸之馬拉加尼揚宮殿、臨伯西哥河、在此東方、南側地區、主要官廳、櫛比林立、西班牙時代防禦中國海賊來襲之英特爾洛斯城內、有馬加薩將軍之美東亞軍總司令部、布列亞頓少將之美東亞空軍司令部、擔任對日戰備之充實指揮、海岸大路之狄伊威華一帶、有最高級之旅館及住宅街、於此、有美國政府在菲島高等辦務官府之白亞館、第三代高等辦務官塞亞、坐此館使菲島之外交權、指揮對日經濟之武器戰等術策、及關於實施菲島之一切策略、一方從監視馬拉加尼揚宮之行政云、

歲首祝電

日泰兩揆交換

【東京三日電】大東亞戰爭開始以來、日軍卓爾赫赫戰捷、而昭和十七年歲首、暹羅泰國首相鑾披汶氏向東條首相、拍發祝電、讚揚帝國及日本國民之繁榮、對此、東條首相、二日亦拍發覆電、祈求泰國及泰國民之隆昌、茲錄其電文如左、

△暹羅首相致東條首相之祝電 謹茲歲首、本官代表泰國政府、又以本官本身名義、對于閣下、並由閣下對大帝國政府、衷心慶祝貴國及貴國民之繁榮、與慶祝、益益增進、茲得致電左右、竊覽光榮、

△東條首相致暹羅首相覆電 對于閣下在歲首之祝電、本官謹代表日本政府、又以本官本身名義對閣下、暨暹羅軍之戰捷致謝意、同時藉此機會、本官對於閣下、或由閣下對於貴國政府、衷心慶祝貴國及國民之隆昌與繁昌、愈益增進、茲得致電左右、竊覽光榮、

樞軸作戰益易

意表紛讚之辭

【羅馬二日電】馬尼剌之陷落、已於上週料及、而此已知美國新失重要戰略地點、併失美軍之威信、而發邦之勝利、新聞亦認以「日本軍之迅速果敢勝利、致使在東亞之安格盧撒克遜勢力根本的搖蕩、進而能使非洲及大西洋方面之樞軸國側作戰容易結果、故對於全歐洲民族戰況促進之貢獻、頗爲不少」之紀讚云、

在日空軍猛炸下 美軍擬乘船遁走

【菲律賓某基地三日電】據日陸軍偵察云、放棄馬尼剌之美軍、由馬羅格斯(馬尼剌西北三十公里)附近、沿馬尼剌灣岸、向巴漢加、耳婆、加布加于方面敗走、企圖以集結在里麥海上之敵輸送船團遁走、日本陸海軍航空隊、刻正實行猛炸該地一帶云、

美英周章狼狽

新嘉坡頓感動搖

【里斯本三日電】英國政府當局、前曾豪憾馬尼剌失陷、但對此預想以上之急遽陷落、頗現困狼狽之色、據諸英國情報、……美國菲律賓軍事當局仍取頑強抵抗之方針、就中、馬尼剌灣之柯列西德島要塞、雖據云今後可支持兩年間攻擊、但此不過鎮靜國內輿論、而已深信馬尼剌軍港若陷於日本之手、則英美側失去香港後所餘之東亞海軍根據地僅新嘉坡一地耳、對於今後英美澳洲荷印等共同作戰上殊生多大障礙、然馬尼剌今陷入日本之手、今後日本軍銳鋒集中於新嘉坡時、則亦無術救援、英側已呈現莫知所向之形色、

猛炸克列西德爾島

【○○基地四日電】日本海上空軍精鋭、對於敵將爲加熾以下防衛馬尼剌灣之克列西德爾島、自新春以來、連日加以猛烈轟炸、二、三日之攻擊、尤爲猛烈、……

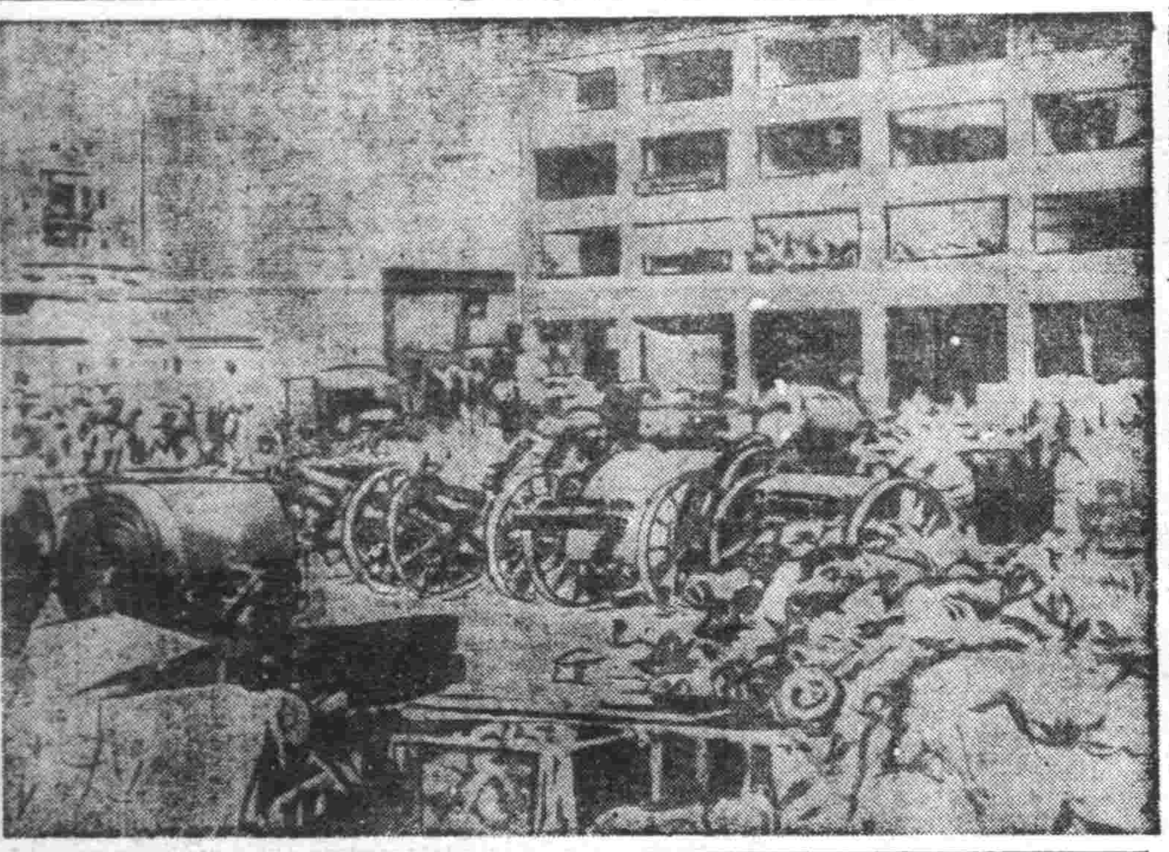

日軍在香港所鹵獲之英軍兵器

英軍已陷潰亂狀態

馬來各地日軍展開追擊戰

【馬來前線○○三日電】日本馬來西岸進擊部隊、急進又急進、殲滅英軍○○河之線、尚在河包圍制壓敵軍中、取制其潰滅之態勢、又佔領東海岸之敵大據點哥旺坦之東岸進擊部隊、擊破所在之敵、猛烈進擊、東西互相呼應、而在日本新嘉坡攻略軍猛攻之下、愈形熾烈、即一日拂曉、一方經瀛南方敵據點○○之西岸進擊大縱陣、其後展開分進攻擊作戰、到處擊滅、哥羅州境○○河北岸地帶、形成一大包圍網、企圖阻止日軍進軍、澳洲兵第八師團、敵至二日、漸陷於日軍翻下、殆及察知、爲時已遲、在○○河北岸地帶、陷於潰亂狀態、一方、東岸進擊部隊、占領關坦後、對於在該地西南方濠河凱猶有重砲四門企圖死守之約六百敵軍、與陸上空軍協力猛攻、急追敗敵南前進中、

馬來治安 急速恢復

住民協力復興

【馬來前線○○三日電】東亞互相呼應之日軍進攻馬來、對已完全制壓中部以北格拉、倍羅里夫、格蘭丹、倍拉耕特甘奴四非聯邦州、柔佛等非聯邦州、檳榔海峽植民地、河下東岸部隊、進攻伯罕、……然此等除占領地區之治安恢復日形顯著、除英人外、難羅住民、大半已皆復歸、協力復興作業、已確立經濟作、華人、印度人、勞工再起織、華人錫業者、亦示協力態度、進行再興準備、又英海峽格拉之暴跌、致居民穩對信賴軍票、馬來新秩序工作、由占領地區向非占領地區、隨同戰線之進展、一步一步急遽擴大、

連破兩大敵窟

開戰不及一月日軍殊勳累建 美英戰力一落千丈

【東京三日電】日軍完全佔領敵菲島首都馬尼剌、自客歲十二月八日歷史的開戰以來、猛爆復猛爆、登陸又登陸、日軍陸海大作戰、盡收捷報於不落之堅城、開戰以來、僅二十四日間、遂將敵之據本馬尼剌完全收歸手中、香港、呂宋島攻略之日、已迫在目前、戰果赫赫之日軍、……今事實上全已威脅菲律賓群島、至期、關島、威克島失陷、美國在西南太平洋作戰基地、悉被殲滅、與香港攻略相俟、美英侵略東亞之二大據點、及告潰滅、今東經百度至西經百十五度、北緯五度至同五十度間、廣袤五千萬平方籽之太平洋大海域、入於日軍制壓下、而美蔣英荷之對日包圍陣、已示潰崩之勢、最後據點新嘉坡、因此亦瀕致命的脅威、日本遂行大東亞戰爭之步、更見飛躍、

△對日包圍陣之崩潰 前年九月、日本締結三國同盟以來、美國之對日壓迫、轉而所謂美英荷包圍陣、……日軍佔領馬尼剌、而不啻美英荷蔣包圍陣宣更一角崩潰也、

老蔣憂色更濃

掣肘未成前途益蹙

【廣東三日電】渝南軍當局表、與前日本香港攻略戰同時、蔣介石麾下之第七戰區軍、……

△美國在東亞勢力之失墜 美國領有菲島、源於一八九八年美西戰爭之結果、美國勢力由是始得在東亞立足之壤、……

△東洋民族之解放 ……

日軍戰捷 德報大事揭載

【柏林三日電】三日之柏林朝刊各報、揭載美陸軍發表其他之美國側情報、大書日本軍之突入馬尼剌、讚賞日本軍之成功、於德國人之間、由數日前、即期待馬尼剌陷落之消息、故德報三日早晨不待大本營之公報到來、即於號刊第一面、大登載日本軍突入馬尼剌、……

日軍實力堪驚 史汀生作悲鳴

【里斯本二日電】美陸軍當局實稱、放棄馬尼剌者、係乃規定之行動等語、但史汀生陸軍長官、二日、對日本軍之實力、頗表驚嘆、……

漏間戰況

【南京二日電】新春日軍週間戰況、一月二日發表、日派遣軍自舊臘以來、與南方之大作戰相呼應、於中國大陸各地展開猛烈之大攻擊戰、自新春後、益形活潑、擊碎重慶之迷夢、……

海賊的末日到了

美英人啊!你們是大海賊的子孫呵、你們不但還有滔天的血債、而且你們也明目張膽的做起強盜來、那罪惡惟有益增長之一途、然而、你們的惡運終於來到眼前、所以大惡人正像大惡人那樣、惟有日趨於敗亡!無論怎麼痛哭、怎麼吹牛、也不會打了勝仗的、

營業解散聲明 公興商店啓

金華火柴株式會社解散公告

麗華飯店開幕

庚辰窰出兌

緊要聲明 王敬賢啓

失照作廢 劉德蘭啓

丟失名章 王紀勛啓

亡失匯欵支票作廢 奉天公大號啓

緊要聲明 經理 朱輝智啓

遺失聲明 隆昌號

共手截遺失 杜紹本等啓

招生 宗室慶 厚

歇業聲明 裕濟成商店啓

奉天崇文學院招生

奉天日語學院招生

大東亞戰爭談（下）

香港陷落英美喪膽 完成聖業指日可期
關東軍報道部長福山大佐談

飛行機之發達、一變從來之作戰、其範圍顯然擴大、已短縮時間、蓋歐洲戰場之盟邦德國雖大電擊作戰成功之要素之一、即爲其絕對優勢之空軍、

空中勢力之失墜、使一方之戰力急激低下、與時日經過同時彼此之戰力、竟有幾何級數的差異、蓋無空中勢力、只有海上勢力、如何能成、例如開戰五分間、最新銳之戰艦威爾斯號沉沒、及[illegible]之戰艦[illegible]號沒於冰洲海面、乃至現在夏威夷海戰、馬來海戰、與英美之太平洋及亞細亞艦隊主力、於日軍狙擊之下、瞬間即轟然擊沉於太平洋之深底、

香港之運命、於開戰五日九龍半島之本防禦即被突破、空軍基地之完全失陷、已於刹那間決定、爾後之戰鬪乃化爲日軍砲兵之射的實何故香港即此脆然潰滅乎、不待言、乃由日軍之精銳所致、余今特述航空兵力之絕對優勢、

實、空軍之轟炸演習、其陷落全完爲時日問題、故空軍之强化、正爲現代國防之第一步、

重慶側於戰前、盲信英國之援助、被其國力[illegible]、以爲絕反抗之時已至、而形勢一變、不料所仰賴之英國、亦於日軍之威武前、如[illegible]、而告慘敗、蔣介石對日本帝國武力之驚歎、今始正可明瞭、

香港、馬尼剌三陷、乃通向華盛頓及倫敦之援蔣大道、重慶之要人、爲英美之軍事外交經濟使臣、悠悠飛於日軍頭上、以莫大軍需品、由此向奥地輸送、蔣介石今此大道已完全杜絕、且仰光亦處於日軍猛襲之下、假令飛行機能越世界之屋頂喜馬拉雅還向伊犁、埃及飛去、今日以後以如何[illegible]之法令與苛酷之制裁及胡亂之宣傳於如怒濤之現實窮之前、亦難連繫民心、縱宣傳之假面而暴露其實體之時現實之蔣之已使全民衆喪失生死關頭之時、重慶行將於如海濤之民衆怒濤中宣告崩潰、

香港又上海、均爲英國打向中國國體之吸血喞筒、距今百年前、以鴉片與刺刀奪取以來、奪去千數百年來之港之廣東繁榮、繼續由中國四億民衆遂行無厭之搾取、此國民政府成立、[illegible]於此乃多方努力、恢復廣東之繁榮、然亘數世紀以由全世界蓄積之富爲背景、而爲攫全世界之大英帝國全權制壓重要一環之香港、其權威毫無撼動、故國民政府不過徒爲切齒扼腕而已、

中國事變後、日本之大陸經營、節節進展、上海化爲孤島後、英國之經濟對抗態勢仍固、依然將華南一帶收於香港金幣勢力之下、不歸大陸之窮乏、而繼續如不死鳥之繁榮、

今次開戰後弗告暴落、而羽翼落地、今日終又失之、而英國之失對華經濟據點、大陸[illegible]、以上乃就香港攻略述及軍事的經濟的意義、而其最大者爲政治的意義、

香港之繁華、乃英國權力之象徵、友邦中國百年來、不斷受英國無形之强烈壓迫、同時對其文化亦感强烈魅力、故爲解放中國、必須先解放此精神的壓迫、

自有生以來、即見此眼前之繁榮、而對鴉片飽其肉體、而憬惑精神之同胞警心欲泣之孫文、當然決心由英美物質的奴隸文明中解放祖國、使復歸往時之繁榮、而爲使四億民衆浴於文明之惠澤下、必先打倒英國、由革命走向創造、仆滿朝、鬪軍閥、抱大亞細亞建設之大圖、過暇雖與流浪之一生之現代中國之父孫文、其一生所念念者實不外爲與英國之鬪爭、竟創業垂中即仆於北京之客舍彼之衛恨爲何如乎、

今孫文之夢已告實現、即大日本帝國之巨腕已將十萬二十萬之英兵擊千切萬斷、而將中國解放、使脫出鴉片戰爭以來之屈辱、

現代中國有二人傑與南愛國者、而均爲孫文之愛弟子而能繼承其將來者、然二人主義與主張正相反對、即一爲武人蔣介石、一爲文人汪先生是、

一憑藉[illegible]力而以排日爲主義、與英美連結、高唱抗戰救國、惟恐援蔣之手或斷乃不惜[illegible]、求得彈丸、將四億民衆於不知不覺中投入戰火、一以親日爲主義、做所有苦難、與日本連結、高唱和平建國、向東亞新秩序建設邁進、何者主張正當何者爲眞愛國乎、又重慶與南京何爲中國之正統政府乎、概四億民衆對此、不待說明早已明然、蓋愛國之大義名分、已如日月、

昨廿六日午後六時半分倫敦放送、報道香港陷落、謂[illegible]、此於今已[illegible]、

今正爲大英帝國日沒之時、似已於全世界各國展開[illegible]、

當夜七時之馬尼剌放送、謂菲島防衛司令官馬尼剌爲無防備都市、[illegible]大將已不知下落、

[illegible]久、寧夜夢正長、

[illegible]終亦滅、國前不留[illegible]、[illegible]之憂色已濃、白宮之電燈、今春仍徹夜[illegible]倫敦之放送、英美之抗爭之今後[illegible]、尤其中國民衆概東亞諸邦、應充分認識英美實體、知英美之不足恃、東亞之事以東亞之力之自覺、已藹然而起、故日日自信力概已復湧起、大東亞建設滿華之結合態勢今日以後將更急速邁進互步云、

菲島今後經濟產業 逐步發展頗堪期待

【東京電】日軍精銳部隊、終已突入馬尼剌、而菲島之陷落、正爲使菲島脫離爲美國殖民地之羈絆的關鍵、而更先爲大東亞共榮圈之一環、與東亞民族之菲島、至關於菲島之經濟、應自爲東亞共榮圈之一構成分子之點、加以檢討、即菲島之經濟狀態、爲原始的殖民地經濟、乃以農業爲中心之原料生產國、美國之菲島政策、即使菲島產業限於以農業爲根幹之原始的形態、抑制其更生發展、以爲美國資本主義之犧牲市場、而搾取菲島大衆、故今菲島之製造工業、除製糖及製麻業以外、別無可觀、且其他多未脫家內工業之域、是以美國之政策乃對菲島工業之發展、加以完全抑止、今則關於菲島經濟、[illegible]分別觀之如左、

△農業 菲島爲農業國、該國產業以農業爲核心而構成、即菲島全貿易約八成五分爲農產物、故所謂農業之繁榮如何可以決定菲島之經濟、並非過言、一九三五年已耕地面積不過一三五八%、而佔總面積六三%之可耕地尙多放置、故今菲島農業之發達須待於將來、至於農產物中特別重要者、有米、麻、椰子、甘蔗、玉蜀黍、煙草等、

△米爲居民主食之米大部分自給、其不足分則由暹羅安南等輸入、惟爾後輸入額有減少之傾向、然一般不施灌溉工事、而耕作方法亦極其幼稚、故期待將來使用機械施行大農法、

△砂糖、砂糖爲次於米之重要農產物、其投資額達五億菲幣、雖近年由於世界之不景氣、他產物輸出額激減然砂糖、能逐增其輸出額、故佔菲島貿易之大半、

△椰子、菲島之椰子、與荷印佔世界總產額之二五、六%、其生產額次於米、

△甘蔗而居第三位、煙草馬尼剌煙草次於哈巴那煙草、爲世界的最良品、美國乃其主要顧客、玉蜀黍爲廉價之食糧、而居菲島第二重要穀類之玉蜀黍、以補米之不足、廣被耕種於各地、

△馬尼剌麻 馬尼剌麻之生產額、在一千三九年爲百三十四萬五千包、其中七十五%爲自達沃州、而爲栽培馬尼剌麻、日本移來者頗多、販輸出商社九社中日本人會社之辦理額、竟有四十四萬九十包、將來以日本人企業可期待其飛躍的發展、其他現在之產額極微、而將來有望之農業、有膠皮、咖啡、西沙爾、加波克等、

△鑛業 菲島產業最落伍者爲鑛業、惟因近年世界的鑛物需要之增加、菲島鑛業遂急速進步、重要鑛產物有金、鐵、煤、錳、鉻等、鐵鑛之生產並輸出量佔第一位對日本之製鐵業有莫大貢獻、而菲島之鐵鑛埋藏量、據稱三乃至四億噸、有名者爲民大諾之斯利加奧鐵產、[illegible]等其品質爲五十乃至六十%赤鐵鑛及磁鐵鑛乃日本製鐵原料最適用者而菲島生產之鐵鑛、爲主須依存日本之企業、其他鑛鉻等、最近亦行採掘、惟數量上、尙無可觀、關於煤之埋藏量、據謂爲六千萬噸、惟無可實用的期待、

△其他產業林業、菲島全面積之六三五%爲森林所蔽、林業在菲島佔重要地位、菲島產出者、有「拉巫」「亞加爾」「亞克頓」三種、此等木尙向日本多量輸出、尤其拉亞林、頗適於日本製膠合板之原料、故將來菲島之林業亦頗可期待、

△水產業 菲島之水產業、尙在幼稚、無何可觀、惟近海魚族豐富、今由於水產物之需要旺盛、將來頼日本人之前來、可期待其發展云、

△及麵粉、肉、蔬菜、等食料品、而其最大之顧客美國、菲島人不禁呆然、菲島人今爲保護自國農民、與以菲島獨立之好餌而課以關稅、則惟有自覺究、現菲島上層智識階級、頗有「跟日本學」之氣運、是以菲島返於東亞之菲島、爲日已近矣、

美方卑劣宣傳 現已完全暴露

【馬尼剌電】日本占領馬尼剌軍、因馬加睦東亞軍總司令官以下美軍首腦撤退、以當初即有兵不血刃入城之企圖、是以對于該市未加積極的攻擊、日本陸海航空部隊、專向馬尼剌四周飛行場攻擊、未投一爆彈於市中、而馬尼剌市內之美軍、對於重要水陸施設等、或放火、或施爆擊、出諸焦土戰術、市街各處、大起火災、馬以進逼近郊之日軍、爲防止馬尼剌市破壞、急遽進入市內、美國肆宣傳、本航空部隊轟炸馬尼剌市內、藉此乃得動第三國及美國國民之反日感情、美軍於市內放火、擬以宣傳、嫁禍日本軍也、羅斯福政府卑怯已極之謀略、昭然甚明、馬尼剌由日軍之手救出將化爲灰燼之運命、事實上美政府之反宣傳、今在世界各國之前、已露出馬腳云、

菲島人民解放志願 今竟得以實現
馬尼剌陷落後西田氏談

【新京專電】日軍今已堂堂攻略美國侵略東亞根據地馬尼剌、記者往訪曾在橫濱正金銀行馬尼剌支店服務四年間之該銀行新京支店經理代理西田健一氏、告此喜訊彼感激談云、馬尼剌在美國國旗下、實非天堂、乃地獄耳、向即求獨立之菲島人、今已至實現其志願之時矣、一八九九年四月十二日、美國僅以一千二百萬弗、即由西班牙手內、奪取菲島、自是迄今、舞蹈於反日空氣中、壹菲島人分爲親日親美兩派、親日派因美國壓迫不現於表面但親美派亦無與日本交戰之意志、爲美國所迫、內心迷惑已極、馬尼剌爲與新嘉坡香港連絡之線、美國本國、亦藉此連路夏威夷諸島關島等太平洋廣擴線、及連新夏威夷諸島尼克斯新赫布爾士、索羅門濠洲江廻太平洋之南洋線、居於重要交合點、海上航路與航空路、均甚重視、此空海四方美國軍進攻線之結合點、置美國艦隊東洋根據地、亦以此故、如斯、西太平洋基地、夏威夷、爲日軍覆滅、今更攻略馬尼剌、與美國之大打擊、全爲致命之傷、次觀菲島貿易、主要輸出品、爲砂糖、椰子及其加工品、麻類等農產物、主要輸入品爲鐵製品、綿布、藥品、鑛物性油、

東亞全局已經奠定
馬尼剌陷落後南京見解

【南京三日電】英國侵略東亞最大據點、馬尼剌之陷落、與日前香港之陷落、俱足決定今後東亞全局大勢者也、良有重要意義、國民政府方面、對此深加重視、在宣傳部屋上高揭「日軍占領「馬尼剌」」之大氣球慶祝馬尼剌之陷落、同時表示南方作戰、已達決定的階段矣如左見解、夏威夷潰滅的打擊及香港馬尼剌相繼陷落、已使英美對日包圍陣節節拔斷、如斯殘餘之新嘉坡、今已脆弱、在强力日本軍攻擊下、今後果能支持何日間、已不成問題、西太平洋及南太平洋日本軍事的優勢、茲告確立、於戰略上、已成不敗之態勢此事實日使本在南方作戰、入於決定的新階段、確實把握西南兩太平洋之指導權、今日本已得對於包圍線任何處一環亦可攻擊之由日對於專制英美苟延殘喘之與國、示以英美軍事力及援助之不足恃今後向新嘉坡之攻略戰、本格的展開、結果大東亞建設戰、將有新的展開、頗堪期待、

馬尼剌陷落後 美英勢力乃告潰滅
林華北情報局長談

【北京三日電】接得馬尼剌陷落快報之華北政務委員會、關此三日林情報局長談話如左、

菲律賓之首都馬尼剌終告陷落、余接到該報道洵爲欣快之至、而馬尼剌之陷落實合全菲律賓陷落之意味、而菲律賓之陷落、含有立即驅除於大東亞之美國勢力之意義而余所望於全菲律賓民族者、乃以日本爲盟主確立大東亞共榮圈、而以解放大東亞於美英勢力爲前程、且大東亞戰爭、亦爲使此實現、故友邦日本之聖戰、乃爲救菲律賓民族而戰、並非以菲律賓作戰、而關於日本之由美英解放菲律賓民族戰、須有一而在於之認識、若菲律賓當局、不認識此大義、尙爲美國所驅使繼續抗戰、更拒絕菲律賓民族解放、而徒以國土與民衆供彼犧牲、實與重慶政權完全一轍、故馬尼剌陷落即爲菲律賓陷落、亦即對東亞民族、與以增大自信之機耳、余重表深甚祝意、同時對友邦陸海空軍、衷心捧呈敬意云、

蒙古政府表示

【張家口三日電】蒙古政府、當接到馬尼剌陷落之情報後、發表當局談話如左、

茲迎成紀七百三十七年大東亞戰爭第二週之新春、接得菲島之首府馬尼剌攻略之大快報、洵爲欣快之事、回顧[illegible]宣戰布告以來、僅僅月餘、其間或於馬來海戰、或於夏威夷海戰、陣之一環香港陷落後、佔領馬尼剌、全蒙[illegible]、之意已示陸海空軍之輝煌戰果、尤其攫英美之三角形包圍、而英美兩國於東亞之前進基地、於日本軍基於正義之鐵面前當然崩壞、蓋香港爲英國之基地、馬尼剌爲美國之西南太平洋基點、兩者互相呼應、乃爲搾取亞細亞前衛要塞、相繼崩壞、蒙有六百萬民衆、對於日本帝國、持信有不敢[illegible]史之無限賴與尊敬、[illegible]協力[illegible]示世界之東亞建設偉業、欣喜之幸福、除親禱光輝戰外、且覺悟長期戰、堅忍持久、遂行完遂此未曾有之聖戰、

同興泰絲房 遭三匪强搶

三日午前六時二十五分許、市內敷島區康泰街四段一六號同興泰絲房執事人單驗軒（三六）宅、突闖入三人一夥手持手槍之强盜、當即威迫家人搶去布疋五件（時價六十五圓四角七分）目下敷島署正嚴索犯人中、

關東軍派遣國境報道班視察現地報告
國境最前線之元旦 積雪沒膝堅忍防守
—一報道隊員之体驗記—

【東寧前面滿蘇國境前線三日電】當此大東亞戰爭下之春初新、關東軍一報道隊員、曾以元旦起兩日、逗留於滿蘇國境最前線、以身體驗最前線部之實生活、即或訪於內務班、或訪於監視哨、錄所見聞、以示槍後國民、當訪於最前線監視哨時、但見懸有「哨務重大」代表一軍軍紀、故須以任重「嚴肅服行」之嚴然醒陣訓之壁帖、小棚中供有餅類、略示元旦氣氛、元朝當紅日初昇時、忽歡聲四起、此時一兵士由前黑夜、還奉大書「紀元二千六百二年元旦、今日意義深重、今年仍須奮鬪、」

兵舍、午前七時半、起床號令鳴於營庭、午前九時乃執行感激之遙拜式、始由大神部隊長之指揮刀一閃全員舉槍遙向東方皇居遙拜、繼由該部隊長發聲三呼大元帥陛下萬歲後將兵相進食簡素之雜煮與酒肴、給酒、及交換賀詞、然其間國境警備之重任、依然續行於鐵石之意志下、尤其最前線、除整裝與採薪等休務外、均照常勤務、[illegible]、又雖爲元旦、高地之監視哨、仍必須冒由山[illegible]、四周山岳繞行、歸哨之須一小時、前線無丸斯無電氣亦無水道、只有兵士之勞苦、比晚間點名後、又齊念勅諭五條、入夜來得部隊長同意、同往國境最前線巡察、比出屋外但見銀月在天、冷光照澈而國境線狼嚎時時入耳、且此國境線之巡察、非尋常可比蓋焉知誤踏戰不潛伏於樹陰、與谷間故巡察兵均槍上刺刀、遍觀前方、途中積雪沒膝、頗苦、

冒寒從事視察

【東寧三日電】敢然於冰雪中之國境、向多將軍挑戰之關東軍報道隊員一行、三十一日以來、征服零下三十度之嚴寒、於國境最前線之國境、與日軍勇士共同起居有時潛伏於監察哨中凍結之國境線、又有時錄音班忍耐嚴寒、收取國境勇士之勞苦、如此繼續努力以來、已實成三日之預定計劃、報道班隊員乃赴東春錄音班則赴新京、對此報道隊員連日之勞苦○○部隊長、竟爲此之含淚激勵謂「雖於短時日然能堪能烈之試練、而克服凍寒志兵所恐之嚴寒、實爲報道戰士魂、先令人不勝感激」又當局報道班長亦謂「新聞記者精神、以此次行動又得再認識」等云云、

在東寧國境 錄音已成功

【東寧專電】爲傳遞關東軍勇士駐多在國境警備之苦勞、併錄音國境風景、傳達北國守護完備於槍後而特派關東軍報道隊錄音班一行之新井少尉引率下、上月三十一日東寧以來、即在國境戰線、與兵士共同起居、錄取元旦莊嚴之陣中行事、兵營生活、及警備風景等甚爲貴重、更於三日錄音日蘇滿國民學校之一日、已成功北邊生命線之常態風景、遂即向牡丹江出發、碍擊步得返還兵舍已滿身氷霜云、

中村隊員之陳述

【東寧專電】本人志願赦死赴國境最前線、滿蘇國境內燈火而果敢擔任務之中村秀男隊員、陳述當時情形如次、

我是在一日夜裡、請求作國境上的斥候、那晚上、風勢很强、天要亮的時節、實在冰得利害、我想非穿棉鞋去不可、可是夥伴們却說、「很熱可以不用外套呵」所以我就脫去了外套走了去、道路上凍了不得、踏過一層多厚的雪、拔分攀登樹枝、跟着兵士們走、不知什麼時、很熱了起來、走下小嶺、翻越山谷行去、又是奇異的山道、山嶺很[illegible]、[illegible]、因之、水凍的道、好像滑冰場、簡直滑得不容易攀登、好容易到了山頂、風太强烈、凛氣襲人身體、遙望蘇聯、有光然、若問那是什麼、告訴你、蘇聯自動車的車燈之光呵、現在接着還運送車傷資材堆積陣地哪回來的時候、渾身都是汗、變冷也不知到那裡去了、我歸來的感激、就是說機、等待兵士歸來、對一兵卒的關心、實可感謝、惟我是軍奉土北北方經驗的守備隊、北方安固皆人今後更憑緊旺起來的、

區屯事務員 訓練終採用

【北鎮】縣屬各街村區屯事務員募集訓練等情、業誌前報、茲已訓練終了、由署分發各街區屯事務員分別採用云、

鐵路當局募集 汽車司機人員

【依蘭】昨聞鐵路當局、現以汽車司機助手人材缺乏關係、曾於上月之間、在勃利縣千振等處、實行募集汽車司機助手、是以本街一般汽車業者、賦閑之司機人員、於聞信之餘、多前往報名、希圖採用云、

工後乘車被掏 損失僅只三元

値此萬象更新的歲首佳日各機關各官民團体大多有幾日的休假、這種休假尤其是商號的店員及一般手藝人更視爲難得的、忙碌終年、有此幾天的閒空、眞是樂也何如、爲了善自利用此稀有的空暇、當然都不願悶在家裡、所以兩日來街頭巷尾總是充滿了行人、這樣就難免忙壞了交通公司人員了只要有一輛電車或巴斯開來、急待上車的人總比車所能帶走的多得很、同時車內擁擠的情形也就可想而知了、昨天下午三時許有一學徒打扮的青年由大東門、電車向西走、車至太清宮左右想掏錢買票發覺腰裡的錢包不翼而飛、當時因不能斷定是在上車前遺失的或是在車內被扒的、是以不好聲張、好在錢包內並未帶多錢、只三元許于是向車掌言明無錢買票、悄然而去云、

消防警長 因公負傷

三日午前七時三十分許、因砂山火災立即出動而疾駛中之奉天消防署自動車、開抵青葉町、南五條交叉點時、適與南行中之奉天交通會社電車相衝突、消防車運轉手封良元警長、在肩骨負傷全治須三日之輕傷、自動車大毀、

寫眞說明

滿洲國國防婦人會大連支部青年部、客春以來、在九○○部隊指導下、即行特進看護訓練、救護法訓練、正月一日、爲祝職捷之春、齊集於南山國民學校庭、於指導官吉崗大尉所與之想定「敵爆擊機在大連空襲、負傷者續出」下、展開實際之訓練、宛然有如實戰、使指導者感激不已、（上）出動前受指示（下）搭乘救自動車向病院輸送

關東軍報道班寫眞第一報（軍檢閱濟）

上爲滿蘇國境視察之一行、下爲錄音班之活躍中爲於國境對東軍之大○○部隊長之萬歲

今首上新隆公 天演海片重演
一月 三日 四日 五日 六日 七日 八日 九日 七天 演期
電話四三六三三 城內中街
陳雲裳
新姊妹花
劇情新穎 畫面宏麗
首演時裝片 並兼飾兩角
新華影業公司豪華名貴偉構
有聲香艷歌唱無可匹敵鉅片
△這裡有兩個姊妹結果怎樣 一個是愛上了藝術家 結果是終成眷屬！ 一個是愛上了社會聞人 結果是被欺出奔！
戀愛的火燄燃燒了藝術家的心靈！ 金錢的魔力迷惑了女人們的芳心！
加演滿映新聞短期優待券
天光電影院
一日 五日 六日 演
東寶公司有聲神怪變化巨片
孫悟空
下期 描金鳳
雲閣電影院
四日 五日 六日
滿映新片
龍爭虎鬪
白玫 徐聰 主演
下期 白雪公主 陳娟娟主演
亞洲電影院
三日 四日 五日 最後三天
國華公司古裝巨片
唐伯虎
周璇 白雲 主演
九日准演 上海新片
薛仁貴
光明電影院
四日 五日 六日
今日 兩大 供獻
上海藝華古裝 大香艷巨片
蘇三艷史 周璇 主演
珍珠塔 李紅
下期預告 東遊記
滿洲演藝協會提供
南市場 商埠大舞台
北京陳劇團
梅派青衣花衫 陳歡秋
正宗老生 石鴻霖
一行三十餘人
星期一晚演 陳歡秋 石鴻霖
鳳還巢 捉放曹
演無多 請駕早臨
日場 楊月樓 佳戲
南市場 國際劇場
新 公演 一月三日至九日 連日週七天
新華影業公司豪華作品
有聲對白香艷最新新片
新姊妹花 陳雲裳
首演時裝片 並兼飾兩角
加映 滿映新聞
短期優待券 日有效
下期預告
滿映首部武俠巨片
下集 龍爭虎鬪 白玫主演
電話(二)一六一二一
奉天 城內中街路南
本店有名部設漢醫特診 請擇漢醫診療 男婦若科病症
天濟堂藥店
發售各省地道生熟藥材揀選優等藥料配製丸散膏丹代售各種成藥及診療用品
漢醫 趙德澤 楊爾雅 李在楠

基督教徒頓覺前非 焚燬書類廢止教會

放棄一切產業獻給我國當局

【八道壕】本邑基督教徒數十戶、於去年十二月三十日下午一時、招集教堂聚會一堂、經本管警察署分所長、邱村長宴禮孫保甲田主任及協和會等、蒞場訓導衆教徒、信仰基督教之非、代表衆教友鄭關二先生致辭、深表同情立時焚燬聖經、暨各種書類以及基督教所有之動產不動產等、甘願放棄、統歸國有、從此改悔前非、廢止教會名義云、

新稅法講解後 納稅認識徹底

【洮南】稅捐局郵局長奉政府令對於租稅體系整備上已樹劃期步驟、次第施行、甚爲課負担均衡、並入充裕、財政建全、並吸收民間遊資用於國策遂行、產業開發、並期物資援助友邦聖戰、計劃於去年十一月一日起、將資本所得稅法公佈施行、本街稅捐局爲喚起支付人納稅義務人民徹底明瞭起見、於去年十二月二十二日午前十時在興亞電影院開催關係機關及一般商民新稅法說明會、彼時踴躍參加者、不下數百人之多、官民互相研討頗具熱烈、忱直至午後二時、始行閉會、據稅務當局談此次稅法說明會、聽衆在此嚴寒時期、竟能安神靜氣、返復質疑、足表納稅思想之深刻化、將來本稅進行上定收預期以上之效果云、

道德會講習班 舉行卒業式典

【双遼】本邑道德分會會長劉國翰副會長民旭亭、李子榮、理事長王名揚、及王惠泉等、對於發揚道德、啟發國民精神家庭、等事無不力謀進行、曾創設婦女講習班、不但完善、而成績甚著、優良歷年以來、畫就之人材、實非少數、以故博得各方之好評、茲者又屆期滿、業已完畢、故於康德八年十二月廿八日、午前十一時、由各機關長、各團体出席參加之下、舉行卒業式、計學員四十餘、最優等、第一名爲邑北三林站、前任茂林村長郭玉書君之孫女郭警賓、不但品學皆優、而且語學更佳、故一般知者、莫不謂其因早受良好家庭教育之所致、式畢尚擬表演新劇、以助餘興、而慰來賓、因時間關係、未果、故于次日廿九日上午十一時、方始表演、第一幕開、首爲嫦娥愛富、第二爲警女化愚嫂、所有演員、均爲該會職員、教員講員、主任等担任之、計男扮英湖國舅、李雅卿等、表演所扮各等角色、維妙維肖、無不表現出劇中人之身份、因之表演極佳、但大意不外警惕人心改善家庭之幸福起見、當時頗爲一般觀衆所稱許、至午後四時餘、方始閉幕云、

武運長久 神社祈禱

【北鎮】縣長王公甲第、副縣長新川吹雄氏、協和會縣本部事務長薛士朋氏、於前日午後一時許、率領全体職員、及機關首領代表、齊集東街神社前、祈禱東亞和平、武運長久云、

實施經濟統制 調查貨物價格

【西豐】當此戰時經濟關係、國計民生、甚爲重要、政府爲實施統制計、對於各項貨物、分別規定公定價格、自定等價格、均用明碼標示、以防弊竇、本縣經濟保照辦理、向歸醫利、茲值新年、爲謀統制徹底完盡起見、各縣經濟警察、組成物價調查班、分段在城內向各商號詳加調查、俾少數奸商不敢違其佞圖云、

卸糧袋禁用鐵鉤

【開原】開原鐵道株式會社、對於貨物之運輸、極力防其損壞、而關於糧袋之搬卸、則絕對禁用鐵鉤、早經三令五申、當茲物資節約時期、尤其加倍注意、誠恐或有新來之腳夫、或馬車夫等、未能徹底明了、難免仍有秘密使用者、故特重申前令、嚴行禁止云、

勤務人事異動

【綏源】綏源郵政局奉令人事異動、綏源郵政局長黃金鑑、轉勤齊齊哈爾郵政局辦事、新任局長爲遼孔、刻由新京中央郵政局員訓練所卒業、經哈爾濱郵政管理局命、綏源郵政局長于去年十二月廿五日接交清楚、各自任後、對于一切事務、莫不悉實迅速、現已蒞道、孫所欽佩、此次蒞任、必各另有一番新整頓云、

吳惢蘭來齊 博得觀衆好評

【齊齊哈爾】本市龍江大戲院、財主劉紹恩、現以年關在邇、爲應酬市內之周郎顧曲者起見、特由哈爾濱邀聘女名伶吳惢蘭、來齊獻技、於日前打砲三日終了、現在正式開鑼矣、吳伶在二年前曾一度來齊、此次重臨實爲其藝術上赤緞時日俱增、故當打砲所演之八寶公主紅綵洞、木蘭從軍等劇唱作嫻熟、頗得觀衆之好評云、

双遼商工公會新任 會長行就任式

【双遼】本邑商工公會會長新會長郭正行氏、昌正行總長、開明博、郭毓宏富、作事尤為穩健、早爲一般商民所贊許、自任職以來、已歷五載有餘、對於商工事業、無不上勵策、下恰商民、是以其爲各方所稱道之、近再負重任、是以呈請辭職、俾得休養身體、已經當局許可、推舉會長關恆郭毓宏、深審、能以勝任、透過各商討論、成以稍孚、遂經理事劉乘文爲繼當、茲推舉之業經當局、詳加考核、而發准之、日前奉到上峯照准之命令、故于該會欄上、由縣長代表酒勾實業科長及實業務科長、蹟國樑街長、併各界來賓出席參加之下舉行、新會長就任式、經新任會長、酒勾科長、代表縣長、致辭後實務科長蹟街長等致祝辭畢劉新會長致謝辭、以上均經揚暢家君、担任翻譯日語畢於歲簡中閉會攝影於午後二時假座聚升成飯莊、舉行宴會、以資聯歡、而酬來賓之雅意、到者人數百有餘名、一時賓主言歡、頗極其盛、至該會副會長仍爲舊華邦君云、

國防献金續者 連日踴躍不絕

【錦岳】自太平洋開戰以來、我邑民衆、聞悉捷報、赤誠救國、踴躍獻納國防金、連日獻納、尤感熱烈、茲將獻金者之芳名、獻額列後、錦岳城街四鄰保甲聯合會參〇圓、五戰丹成義徐國、錦岳城新合洞文林四〇圓、宏順合福聚開運九四〇圓、錦岳城宏盛合興記王述賢參〇圓、德合成集仁山武〇圓、錦岳城牛子青武〇圓、興齊堂劉子萬拾圓、三汀泉開福三試〇圓、西華閣參〇元、錦子興五〇元、天興昌傅雲亭拾元、萬順昌呂廣民五〇元、中興盛李館中四〇元、張安先參〇元、大興東李新三八〇元、

清河熱青年隊 節約献金

【開原】開原滿鐵清河縣青年隊卅名隊員、撿送國民的赤誠、特以冗費儉約、互相砥礪、迄今籌措已達一百五十元、特投入國防獻金、以資共榮國防云、

招開時局對策大會

【彰武】本縣縣長爲加強協和運動、強化大東亞戰爭下國民實踐精神起見、以完成東亞新共榮圈建設起見、於本月廿三日廿四日兩日間、假商工公會禮堂招集縣下各機關首長、各分所長、各村長、各中心屯長、各協和分會長、及各團體負責人、共百餘人、開會後、議定[illegible]

興農合作社日滿職員 對於國防節約獻金

【滿洲】興農合作社、日滿兩系職員、深察今次大東亞戰之嚴重、起對實徹國民儉約支援聖戰、去向來所施行年始年末之贈物、期而用之節儉獻金於日本帝國陸海軍部、數目如下、理事長五十圓、理事三十圓、司事十五圓、司事補八圓、錄滿系四圓、僱傭員、分贈出之共獻金二百二十五圓、於上月十五日電送之、並於本月八日午后四時半、在本社會議室舉行盟邦大日本帝國之必勝祈願祭焉、

鴉片煙膏漲價

【興城】吾國鴉片斷禁政策、隨官民之努力、已步步進入斷禁之路、茲爲促進癮者之自動改除計、特令各管煙所自九年一月一日起始、將煙膏價格由每包五角漲至七角、以增癮者經濟之嚴迫、而謀實政除云、

北鎮署錄下 幹部警官異動

【北鎮】北鎮警察署、警務系、警尉補黃殿臣、轉勤鮑家村分所長、該分所長張振國、轉勤小南門派出所長、該派出所長孫興武警尉補、轉勤直轄派出所長、署內教養系警尉補李玉堂、轉勤警務系勤務、衛生系警尉補王乘仁、轉勤教養系勤務云、

齊市棉製組合 招開理事會議

【齊齊哈爾】本市棉製品配給組合、現於本月廿七日午後三時、假商工公會召開理事會議、討論關於棉製品配給率之事項、務使貨物均平、而使市民之購買云、

開始配給砂糖

【安達】本縣自物資開始統制實施後、一般生活必需品以來、甚是困難、今又十二月份砂糖配給、每人二兩、業經實施配給云、

謀協和進展明朗化 開二次分會長會議

【盤山】縣協和會縣本部、爲期達成康德九年度、協和運動之飛躍進展計、於康德八年十二月二十四日、午後一時、開始隆重盛典、舉行康德八年度、第二次分會長會議、屆期舉行儀式、除縣當局、及協和縣本部、全體出席外、其他各機關首領、並全縣協和分會長等達三十餘人、由縣本部正副部長、事務長、警務股長、各氏訓示後、開始撮影(盤山分社長參加在列り字者是)繼續進行會議、工作亘五時間、於下午五時三十分鐘、圓滿閉會、關於此次會議事項、及宣傳提案、有具體內容列後、

1、爲謀來年度、協和運動進展、全體邁進實施方針
2、分會長、對於本管境內、商民嚴加取締流言蜚語
3、分會長擔任非常時局下、徹底認識宣傳義務
4、消費量節約
5、令各學校、學生(小國民)、對於各人家庭、務要宣傳普及
6、分會長、要熱心實任、公文迅速、不准擅離職守
7、希我全縣官民團結努力建設東亞共榮圈
8、排除白種人類、打倒英美仇敵
9、日滿協和、一德一心
10、喚起民衆備荒報國
11、實施部保組織青少年團等
12、多期日滿軍警、慰問金、熱誠募集、屆期獻納、

不負協和之任命、以上數項均講解分明、由此可知、協和會、盤山縣本部長劉、事務長李二氏、均有後赤誠、友好警國之精神云、

錦縣舉開司計會議 協議明年預算編制

【錦州】如報、錦縣縣公署、所召開之、全縣各村司計會議、經縣準備下、遂於月之廿五日、上午十時、假大樓會議室、盛大舉開、關於議案、專以研討、編制康德九年度、村預算一案、由縣關係者指示、以撙節經費目標、以開拓農產為重點、乃予詳確之協議云、

關係當局開始 向市民配給鹽

【四平】市民一日不可缺之主要食料品之鹽、自近數月以來尚未配給一次、一般市民大有望眼欲穿之概、莫不希望當局從速配給、以應生活之需、今當局爲解決市民需鹽之困難、乃於昨一日起實施配給、是以各分區住民皆催歸至指定商號購領云、

柳條加工業 組合創立總會

【齊齊哈爾】市內各種職業部門組合之成立已風起雲湧、陸接不斷的成立、現在對于柳條加工販賣業者、於上月廿七日午前、假本市商工公會、開催創立總會、討論一切會務之進行事項云、

麵粉販賣連絡會議 本縣關係蒞哈舉行

【克山】茲爲東北滿五專賣署管內各小麥粉販賣組合連絡會議、在哈市舉行、本縣專賣局、及小麥粉販賣組合劉組合長、已於八年十二月二十二日午前十時抵哈後即至哈爾濱商工公會樓上、當日到會者、開有哈爾濱、齊齊哈爾、牡丹江、佳木斯、北安等五專賣署、關係者以及各縣專賣局長、各地組合員代表等、約計七十餘名出席、關於小麥粉圓滑配給上、不可缺乏、并小麥粉袋收回之問題、由各組合代表等、表明意見、及地方實情在原則上如中央指示方針、實行之、至午後二時散會、翌日克山劉組合長、歸來談述之情彩也、

時局講演會 到處開催

【洮南】縣視學職與各校校長、奉縣當局命、近數日間、至電影院、東西街新社開講演會、使民衆認識時局景況、安居樂業矣、想此法募集、成績定能良好云、

依蘭縣警察署 舉行年末警戒

【依蘭】警察署因鑑及新年來臨、對于年末警戒、亟宜實施、是以全體警員、一致活動、於上月廿二日午後八時起、由憲兵隊援助、警務科應援之下、於本街各通衢要點、實行年末警戒、並對行人施行檢察、迄十二時而警戒網始行解除云、

市西太平

【洮南】縣自春至冬市面雖蕭條異常太平、此皆日滿軍警長官盡力保護之效、故現在他地之戶來洮安居有之、此誠滿洲之樂土世界桃源矣、

演戲募集獻金

【撫松】縣公署、及協和會縣本部、以目下大東亞戰爭、爲表國防勇士之忠誠特主辦演戲五日、獻金國防、今在各機關援助之下、已於客臘二十七日、開始演戲募集、並准同機關公務員、[illegible]

八道江協和分會 招開協和懇談會

【八道江】于去歲十二月二十九日午前十時、協和分會招開協和懇談會、並討論歲末同情週間、以祝香港陷落、開始募集同情金、以期所得備國防獻納、其結果當壩一致贊同、頗表同情、實乃槍後赤誠、頗甚激昂、當此甯手進行、假本街興亞戲院、亘元旦一二三四五日預定開演云、

街村區域變更

【北鎮】縣街村區域、原經街村制度變更時、即備多[illegible]未均衡、一般街村負担員上亦有苦樂不均之弊、故縣當局一再研討結果、對於街村區域實行[illegible]變更云、

代書業組合 正式結成式

【齊齊哈爾】本市代書業組合、成立業經籌備就緒、前於去歲臘月廿四日開催成立大會、關於組合之役員、現已選定如左吉氏、組合長陳士元、副組合長郝壽先、幹事張鵬達、段警田、唐鶴廷、

收回廢品成績甚佳 實施救濟貧民

【齊齊哈爾】關於本年度、由協和會市本部、首創之廢品更生收回運動、目下由各關係機關、並市民多數之協力下、已在收獲多大成果、而經濟實施完了、據該運動下之成果計、由全部廢品賣出資金、共得到三百零二元八角九分之數、聞該本部對此項金額、已全數移轉齊市社會事業協會支部、而作救濟貧民之用云、

年末配給砂糖等

【克山】本縣經濟委員會及實業局、於八年十二月二十七八日、施行配給全縣民衆、年末用之砂糖及食鹽票、本街住民、由各牌長、經手每戶配給砂糖一斤、每人配給食鹽五兩、以資需用、定於發票之日起、在十五日內往指定各商店購領、其他各村民、由各屯長、經手分配之、此次配給之手續、比較以前更爲圓滑云、

西街國優女校 購到用機二台

【朝陽鎮】本鎮西街國民優級女校校長高德勝氏、爲强化教育及女子技能計、特由奉撫來縫紉機二台、以爲所春學習洋裁洋縫課程外、增加縫紉一項、使一般女生學習之、一方得以求學、一方得習女工、誠盡美盡善方法也云、

農校畢業式典

【撫松】通化省立撫松農業學校校長、田作新氏、對於校務異常熱心、故任職不滿三年、而成績卓著、今值該校第四屆學生卒業之期、當於客歲十二月十五日、午前十時、舉行卒業典禮、除省派人監督外、各機關首領亦均前往參加、首由校長致辭、繼有各長官祝辭、復由校長分發卒業証書、畢始行閉幕云、

藝妓勤儉獻金

【開原】開原街料理屋一樂的藝妓、對於愛國觀念很爲熱烈、自去年八月間、互相計議、關於平常洗濯物及針物等、皆不假手他人、將省下的錢、與客賞、全部放入貯金箱內、現在積金、已達二百卅六元餘、特差出而獻金國防、實獻金中之美談云、

高安氏與本夫離異 於慈雲菴削髮爲尼

【依蘭】查本縣前載有高安氏、不堪家庭虐待、於慈雲菴削髮爲尼一節、其結果經訪明詳之如夫、查慈雲菴之主持者、以該高安氏與其本夫未經離異、不敢收留、該高安氏於無奈之下、當至依蘭警察署、要請援助保護、於調解之下、已與其本夫高姓正式離婚、現在依蘭慈雲菴削髮爲尼矣、

擊斃四虎生擒三虎 二白俄人在白山獵得

【撫松】設籍撫松小白山大滿組大把頭王顯章、於客臘月三十日、由白家蘭、偕及前在該縣業有打獵經歷的別也爾夫二人、攜帶火槍、手携利刃、進入山中、獵虎四隻、每隻重有五百餘斤、內有小虎一隻、亦有二百斤左右、並生擒活虎三隻、[illegible]

管煙機構革新

【開原】縣公署煙政股、爲謀推行禁煙政策之強化、決自九年度、將全縣之十六管煙所、改爲五個管煙所、十二個配給所、每所長一人會計一人、專司配給煙膏、[illegible]

新康洋服店 大連市奧町五二 電話二一六四四三番

成川洋服店 大連市大山通五〇 電話二一九二六〇番

協順昌 大連市浪速町五六 電話(二)一四三九番

義生昌永記 大連市奧町八九 電話(二)五四二三番

萬泉堂 大連市浪速町三四 電話(二)四九七〇番

仁昌德 大連市浪速町六〇 經理 叢樹玉 電話(二)七四九八番

順昌號 大連市監部通八一 電話(二)二四二番

福元祥 大連市監部通一〇〇 電話(二)二〇七四番

麟呈祥 大連市監部通一一六 電話(二)五九三一番

金城百貨店 大連市順德街三六 電話(三)三一六一番

盧齒科醫院 大連市順德街三六 醫師 盧濟池 電話(三)五四八九番

廣順成襍貨商 大連市松林町五六 張丕喜 電話(二)二五六一番

春源東永記雜貨代理店 大連市監部通六七 劉晉元 永記電話(二)一七三一番

東發祥 大連市監部通五五 電話(二)六四二一番

寶盛樓 大連市平和街三四 主人 趙范氏 電話三•一九二七番

新同田家具店 大連市久壽街三 郭清藏 電話三•二三三二番

德昌和 大連市新起街一三 電話三•三五九五番

雙興泉 大連市順德街八 電話三•二〇一七番

小崗子質屋組合 組合長 龐聘三 副組合長 薛吉田 盧仁堂

聲記公司 大連市順星街四五 盧桂聲 電話四•九七九八番

同玉樓 大連市黎公街八五 主人 姜連城

復發棧 大連市西崗街五一 主人 王松泉 電話三•一二六八番

仁義樓 大連市王陽街二〇一 王友仁 電話四•一六八八番

大中醫院 大連市巴町八二 張家耀

新新飯店 大連西崗宏濟街三二 主人 朱相岱 電話三•五〇〇八番

天興福醫院 大連市西崗街一八〇 卲先煒 電話三•五二三五番

熾昌厚 大連市敷島町五九 張有慶 電話三•三六七八番

同德俊 大連市敷島町二八 電話[illegible]

寶興隆 大連市一八二番地 主人 宋冠一 經理 段忠庭 電話三•一九一六番

沙河口衡馬車組合 大連市王陽街二ノ二 電話四•一六三四番

生發祥 大連市順德街三三 電話三•二〇七三、二一八一番

齊雲樓 大連市千代田町六 張纘甫

天利成本店 大連市西崗街一四三 總經理 陳文卿 電話三•一二六七番

水田製綿工廠 大連市三春町二 電話三•二三七〇番

德成號 大連市平順街三〇 主人 吳春霖 電話三•一九五二番

正陽樓菜館 大連市秋月町三 吳鏡波 電話四•二四七八番

阜聚祥 大連市同仁街三十五 主人 金德陞 電話三•三二九一番

東京飯莊 大連市惠比須町一六三 主人 車相臣 電話三•三〇四九番

益和洋行 大連市北町子九 代表者 高福堂 電話三•二三二一番

阜豐樓 大連市浪速町一八 電話[illegible]

振興隆製作所 大連市日吉町一二 主人 李永新 電話(三)[illegible]番

中英樓小賣所

正隆百貨店 大連市大龍街三二 主人 林雨生 電話(三)二五二四番

關東州燒酒組合 大連市尾上町三ノ一 組合長 張忠恩 副組合長 陳化軒 〃 崔福林 電話(三)五〇二五番

大連荷馬車營業組合 大連市淺間町二番地 組合長 顏三峯 副組合長 王在新 〃 周子揚

同泰懋洋行 大連市須磨町一六 電話(二)九一七八番

連濱旅社 大連市西崗平和街七 電話(三)一九六二番

協和旅館 大連市吉野町三 電話(二)四〇四二番

大連西部工業聯合會 大連市秋月町三五 會長 張本政 副會長 刁萬通

乾豐百貨店 大連市得勝街二 牟述堂 電話(三)二〇七二番

關東州醬醋香油製造同業組合 組合長 田子鈺

小崗子遊廓組合事務所 大連市宏濟街七 組合長 曲尊三 副組合長 楊春箎 〃 馬玉珂 電話(三)二八四四番

滿人湯屋組合 大連市惠比須町一六〇 組合長 封季三

豐成億商店 大連市駿河町二 王兆甲 電話(二)五一一六、五一七三〇番

鑫華樓 大連市東町七五 主人 張林銓

交通銀行大連支店 大連市大山通一三 電話(二)一八七一、[illegible]番

東昌印刷所 大連市敷島町三九 電話(二)一八九六番

同發盛 大連市平和街四四 石金山 電話(三)三四一一一番

牡丹園 大連市吉野町五七 電話(二)四〇八一番

華昌製本所 大連市常盤町 電話(二)七九四一番

三共洋行 大連市監部通一〇〇 梁由巾

仁德東 大連市監部通 電話(二)五六四一番

恒大傢俱公司 大連市浪速町三一 電話(二)四二二六番

東盛號 大連市東町二六 張雲棟

合資會社 協祥號 大連市愛宕町二二 電話(二)六四九三番

益豐號聚記 大連市愛宕町二二 電話(二)五二九〇番

天成號 大連市浪速町二丁目 電話(二)六七五六番

隆裕百貨店 大連市浪速町四〇 電話(二)六二七九番

社會小說　如夢令（146）

（儒丐）

第十三章

「您生氣了吧、無論跟誰、也犯不上動眞氣、到底是怎麼回事呢？」

「北京我不能待了、我想走！圍繞我的人、都跟石頭一般、沒法把他們溫熱、但也怨我、不應當這樣盲目的徇從理想、父母兄弟不作人、我已把他們打發了、但是小王他們那幾個人更可怕、回頭您教賬房給他們算賬教他們趕緊走！這家、我也不要了、我打算捐出去、開辦一個學堂、完了我帶着孩子一走、到西湖買幾間草房去住、」

「太太！您別這樣衝動、應當安安靜靜想一想、就讓有這意思、也得從長計議、但是究竟爲了什麼、竟弄到這個分兒上呢？」

譚老先生一邊勸慰着、一邊問、

玉夫人毫無隱瞞的把方才的事、全跟鳳岐說了、鳳岐見說、不住點頭、

「可是爲了這些事、也用不着如此悲觀、小王這幾個人、當然不能要他們了、靈老太爺那邊、教他們知道知道、也許改悔、至於捐房子和外遊的事、還應仔細想想、如果所託非人、不但無益、而且有害、不如等過了機會再說、」

「不然！」夫人像是比方才緩和了許多、「我所以起了這個念頭、不一定單由今天所發生的事、自從我一有了知識、簡直就沒遇見好人、小時候遇了那樣的父親、由七歲到十七歲、生長在娼家、我眞看見過不少的人、聽見不少的冒險行事、據我看、也無間是大人物、小人物、簡直誰也沒作過一件正經事、無非是自私自利、同類相殘、幸虧我遇了你們六爺、也別管是誰感化誰、他畢竟悔悟了、可是他跟我雖然不惜錢、時常捐些慈善費、究竟有什麼好處呢、人還是這末壞、父母兄弟、以及我所使用的人、都使人這樣寒心膽怕、我花多少錢、不是白費嗎？我以爲人心所以壞到這個分兒上、一點團結互助的精神也沒有、完全是由於教育破產、有錢的人與其毫無目的的去施捨、倒不如自己去辦學堂、我雖稱不起有錢、就是我們娘兒三個、再有幾世也花不光、我必得爲人類幫個忙、同時也是爲我兒子、至於目前的情景、我眞有點煩得看我想到外邊走一走、」

「太太？」譚老先生感歎着說、「您的用心、眞是人類裡頭所最需要的了、但是辦學也不是容易事、非有人不可！」

「這個我也想了、您知道那位孔先生？他乃是一文不苟的人、把事情託給他、足可以使我放心、再說他的朋友、也都是從事教育有　年的人、他們盡　心力、我出錢財、事情還有辦不好的嗎？」

「既有這末多有經驗的人、事情可就不悉了、不過我是外行、您最好先把孔先生請來、聽聽他有什麼計畫沒有？」

「那是自然、不過您走的道兒最多、天下許多好地方您都去過了、我問問您、西湖究竟去得去不得？」

科學雜俎

三陵謹話

（三）（文煥）

昭陵山脈。遠接福陵。前臨水利河。後傍人造山。形勢雖不如永福雄壯。而有文雅深致之概。東西華門內。蒼松翠柏。拿雲參天。碑樓前。左右有二石馬。（大白小白太宗創業時。所乘之馬也。）并石象。駱駝。獅吼等項。在前三門前。有石牌樓一座。巍峨壯觀巧玲瓏。南神路旁有臥龍松一株。余任總管奉祀官十年。詠有參謁昭陵詩四首。錄之於左

亭護豐碑四面齊。蟠龍曲繞隱靈犀。仰懷聖德神功日。一破讀先星御筆題。

陵宮縹緲似蓬萊。風過靈山石徑開。雪後喜看松栢樹。重重白塔傍銀臺。

衣馬輕肥典守時。山河靈氣望迷離。有情松栢鬱如藍。愛護銀駒砥立姿。

臨葉先陵重盛京。一經寂寞又會榮。葱蘢佳氣今猶在。花拂游人笑淡迎。

（三）陵寢典禮

謹按

永陵每年四大祭。清明中元。（夏歷七月十五日）冬至。歲暮。福陵每年六大祭。除四大祭外。有帝后忌辰兩大祭。

◇—圖爲昭陵風景（未完）

元正肇祚

沈奉祀府副總裁題字　康德九年元旦　沈瑞麟

漢代文化物（續）

（李文信）

▲漢族文化遺物。吉市史蹟古物數量豐富。時代明顯者。首推高勾麗爲第一。高勾麗本扶餘族之一支。南下建國者。其南下經路。亦以松花江爲通路。自不待言。及其中期國勢膨脹兵力日強。乃北併其祖族扶餘。括有此地。時當中國晉末（西紀四二〇年）而勾麗適爲好太長壽二五之間也。是其建國前。或併有此地。前早有扶餘族生息於沿江平野中若干年明矣。溯扶餘族之建國。當秦漢之交。分政設官。軍事。刑獄。城柵。宮室之制大備。歌舞。祭祀。占卜之術盛行。農牧經濟文明已達高度良馬赤玉好貂久譽於隣國。爲漢郡所屬。使節相望每與邊吏結爲姻戚。及武帝併朝鮮。設四郡。直隸玄菟爲屬國。每託上國以自矜或助鐵騎鞭撻胡貉。朝廷亦倚爲屬心。胡漢鼓吹死賜玉柙邊境無事胡漢一家。漢民族遠殖北邊。固意中事耳。故漢代文物發見於吉市在古史上觀之。乃極自然之結果不足奇異也。

此種文物。概由龍潭山車站。至東團山子一帶出土。種類極多。每爲群集的堆積互廣範圍多方之蒐輯考定。其時代性明確出土層清楚非片出土。蓋古墳中副葬者。考之確爲前漢物每同陶明器總計出土三十餘枚（未完）

單物孤證。極似模糊可比者列後。

1、五銖錢—好郭正圓。文字清朗以古泉學種種觀點

吉林龍潭山

東遊記行詩

（陶明濬）

▲是歲飯於所親茶中伏泉水甚難得。閒坐何妨試雲芽。自信陶潛尚有瀾。韓云杜甫可無茶。宜與用慣方回味。細諸斟來似到家。酒食紛然都避此。飲完七碗一長嗟。

瘍科秘錄

本間棗軒先生原著　176　客亭譯

一男兒年十三歲。鼻血一次至五六合。全身發斑。小者如麻子。大者如荳。色有赤有紫有黯藍。是與實賦牙疳之多從牙縫出血。全身發斑者同。面色變爲萎黃。處星之動悸。染藥隱衣。有微熱。伏於床褥。予以醫藥。鼻血止。至發斑漸半消減時。又鼻血發斑如前日。後乃成癖。一月一次。或至二次。雖萬方調治。而終不全愈。卒之疲而死。是爲鼻出中之異證。希有之事也。

一女子患鼻衄。日鼻血數次不止。山根及目眶之邊。變爲藍色。如被打撲而成青痕。眼中赤似染。與以青龍寒香合方。又以洗腦藥洗患處。月餘全愈。是亦奇證。因濕疫邪氣入太陽少陽部位之頃而鼻血。至爲吉候。有聽其自然而熱退者。又有發汗而愈者。若因痘瘡發血。至爲凶兆。爲痘毒之猖獗而溢出。故至出鼻血之程度。痘瘡必現紫黑色難治。

生理透視

說到組成一個人身的原料如脂肪煤質。石灰質。鐵質以及其他金屬成分。爲數卻很少。在上海幾個店舖裡去買。要不了十圓法幣。因爲一個體重六十七公斤的男子。其所有脂肪。只能製成七塊肥皂。而一個平常人體中所有的鐵質。只能造成二千二百根洋火頭。又我們身體裡所含石灰質。也只夠粉刷一幢石廉門房子之用。至於鐵質更來得少。還不作夠一個小洋釘。鹽質呢？至多可以裝滿平常所用的一個小鹽罐。小小的銀礦。而人身爲什麼需要銀質。這到目前。還是成爲一個無法明白的問題。（旭）

時事小言

再看看英美之於歐洲。若不騷冒出兵應援。則波蘭法國當不至於流血而遭敗北瓜分之慘。南斯拉夫。希臘。比利時等小國。本無實力以與德國抗戰。實均因英美的教唆。卒至捲入戰渦以有今日的結局。

×

尤其是美國。竟能明目張膽自命爲全世界民主國的兵工廠。眞是狂人狂態。說此大狂話而暴露妄自尊大擬稱霸世界的野心狂想。

×

英國自經德國教訓之後。老實許多。不。實際上已氣息奄奄自顧不暇了。所以往美的順位到現在已竟顛倒。英國宛如美國之屬國一切的一切完全仰美國的鼻息於是美國遂以援英的名義。欲殺英國無辜之國民（桐葉）

馬之進化（續）

．秦耀庭．

年代	代	紀	世	事項	時代
大約二千萬年	近生代		近代	世界文化的興起	人類時代
	新生代	第四紀	上新世	人類的興起	哺乳動物與種子植物時代
		第三紀	次新世	猿人的興起	
			中新世	哺乳動物的繁盛	
			漸新世	猿類的興起	
			始新世	高等哺乳動物的興起	
大約六千萬年	中生代	上白堊紀		原始哺乳動物的興起大爬虫的滅亡	爬虫時代
		下白堊紀		顯花植物的興起	
		侏羅紀		鳥類與有翅爬虫的興起	
		三疊紀		哺乳動物的起源恐竜的興起	
大約一億五千萬年	古生代	二疊紀		爬虫的興起	兩棲類時代
		上石炭紀		兩棲類的繁盛	
		下石炭紀		昆虫的興起	魚類時代
		泥盆紀		兩棲類的興起魚類的繁盛	
		志留紀		陸棲植物的興起	高等無脊椎動物時代
		奧陶紀		淡水魚的興起	
		寒武紀		三葉虫的繁盛	
大約八千萬年二億	原古代			無脊椎動物的演化	下等無脊椎動物時代
	太古代			單細胞生物的演化	單細胞生物時代

地質時代表　詳視此表即知動植物自下等至於高等漸漸進化

滿華象棋交驩大會

本報主辦

（紅）胡[illegible]（滿洲）對局（藍）張德魁（中國）（藍先）

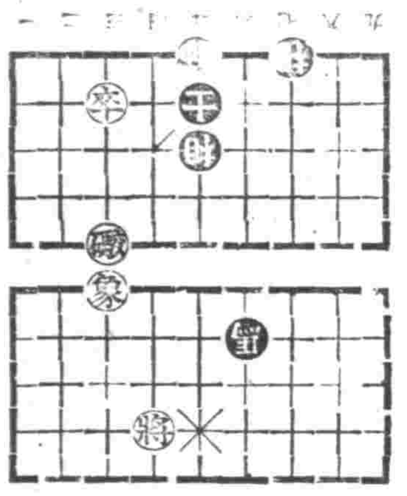

砲六進三、士五進四、牛七進一、砲九平六、
傳六進一、砲六退一、砲六平一、象五退三、
砲一退七、馬六進七、砲一進五、砲六進一、
砲一平六、象三進一、砲六退五、象一進三、

醫師責任與市民救護

馮希閣

人生最大痛苦、莫大於疾病、最大幸福、莫貴乎健康、蓋疾病能阻撓事業、消耗物質、健康能助長事業、享受物質、故文明諸國、於行政之中、設有衛生部門、定有補法規、使國民得健康保持與增進、立醫口機關、培養優良醫師、使國民得充分之治療與保健、因之民族強盛、文化益進、然我國開化雖早、迄今尚未脫退東亞病夫之惡評、查其因、不外醫療設未臻完善、醫師未盡其實耳、向來醫師數目即少、其中良醫無多、而人民衛生常識、又未普及、故年中死亡統計、率高驚人、加之已往陋習、醫師達實、價值甚高、醫師有名、身份甚重、普通人不幸罹疾、想請所謂良醫、豈可得耶、醫師之存在、亦理之然耳、豈知醫師之天職、救人生命、換言之、人類健康之、醫師不能擔負其責、所以爲重良醫、才有良相之說、醫乃仁術之稱、自古有之、上自國家、下至人民、亦無不以此點、重視醫師、由此觀之醫師之責任、若何之重、而且大也、然則從斯業者、理解此點、則責任完成、仁術發揚、上不負國家之培養與期待、下不違人民之感激與翹望、否則雖有大好仁術、不但不能實現、對於自己、道德因子、兩有虧損、當今滿洲新興、諸事日新月異、政治修明、法律次第完整、自己職責、豈可任意、馬虎、此爲今日醫師之唯一覺悟、

若夫近聞夜間急症發生、叩醫師之門、則甲云外出、乙云有疾、或云下班、等等支吾、醫師之間、病人死矣、試問此實歸誰過護、患者只認天命而已、豈知今日之法規、謂爲消極殺人、犯罪至大、尤若傳染病之發生、只顧營業上之便利、密而不報、因是傳染患者、不能早期隔離、而傳染病、隨日時經地、任意擴大、不但設上投一暗影、而犯傳染病預防法、亦至深矣、其他如傳給生活之醫師、只依時間工作、退班後、入院患者、如何急變、亦不聞問、其次自己開業之醫師、只顧收入增多、不問認症明否任意治療、其間病人輕則吟呻疼苦、物質消耗、重則瘧期錯過、生命危險、國家亦因之文化退落、經濟消散、如是等之不負責任辦法、雖有如何之好大仁術、對於人民之救護、有何效果、例如好玉一塊、不用琢刀有何價值、好在奉天市民、醫師百五十萬之多、醫師（西漢）亦竟逾千人之譜、（一名醫師平均千五百人）在康德八年度、倘無上述之事實發生、亦大幸事、然前車之鑑、有則改之、無則勉之、平素執行業務、除嚴守法規外、持以醫誠面目、明症則治、否則示策、一方診療、一方研究、庶幾醫學得以進步、醫學得以昇高、百五十萬之市民、或有所救、體之保障耶賴、拉雜數語、敬祝新年、倘希同道諒之、（完）

慶祝大東亞興隆之春

大連市山縣通二一三　株式會社　福昌公司

大連市常盤町三　森永製品滿洲販賣株式會社

精密機械・時計器・各種時計類製造　盛京精機工廠　工場　奉天市大西區大西街三段一　電話（二）一五七一番　營業所　奉天市大西區大西街四段四號　電話（二）五八〇七番

大連市大山通　國際運輸株式會社

大連市海務　滿洲石油株式會社

大連市甘井子　滿洲化學工業株式會社

曹達灰及曹達類之製造　副產物之製造加工　滿洲曹達股份公司　工場大連市甘井子

資本金一億六千萬圓　滿洲電業株式會社　大連支店　本店新京　社長 韓雲階　副社長 山崎元幹　支店長 栗山藤二

大連市西通二一七　南滿洲瓦斯株式會社

大連市　福昌華工株式會社

大連市山縣通　大連汽船株式會社

大連市山縣通一八二　萬古自來水筆　江藤株式會社出張所　電話二-一六四二番

愛知實花・時計・支給代理店　東京時計特約店　大連市浪速町一三七　奥田時計店　電話二-三八九七番　二-七三三番

遼東旅館　大連市大山通

時計、寫眞機、蓄音器　大連森洋行　大連連鎖街

阿波國共同汽船株式會社　大連支店

株式會社　大連連鎖街

山葉口琴　山葉洋行　本社 奉天浪速通三六　支店 大連市信濃町五八

大連市常盤町九　原寫眞製版所　電話二-八三三六番

本店　新京市大和通五番　電話三-五七〇七番　新京私書函第九五號

取締役社長　唐潤之

株式會社　東北商行　大連市三春町二番地　電話三-一四五六番　三-一一九番

支店　奉天、營口　哈爾濱、芝罘　北京、天津　濟南、青島

大連市西崗新大街南首　立本大旅社　電話 營業 三五三一七　旅客部 三三一〇六

大連市濱町二　合資會社　永源輪船公司大連支店　電話二-一二四二番

各科診療病室完備　惠民醫院　院主 周惠民　醫師 周蘊英　（附設齒科）謝畔華　本院 大連市　街五一　電話四-一七二六番　分院 奉天市鐵西區　工街

大連市千代田町一　如意館小賣所　趙得璣　電話二-一九六八番

大連市東島町三　福成油房　張星三　電話二-四八六六番

大連市千代田町五　同樂源小賣所　甯學堂　電話二-三〇二二番

大連市千代田町六　榮陞樓　主人 裴耀亭　電話二-八九四六番

大連市興町三二　共和園　王鳴山

大連市淡路町二一　元一行　經理 孫良一　電話（二）九一二四番

大連市浪速町四　政記公司五金行　經理 曲茂高　電話二-四二四〇番

大連市同仁街二三　萬聚福　王文智　電話三-三一四二番

大連市久壽街四　連陞堂湯屋業　主人 朱永祿　電話三-三八九三番

大連市榮町番外一〇五三　榮陞公司　王發有　電話三-一二四四番

大連市西崗新大街一五三　永昌綢緞百貨店　主人 王鍾秀　電話三-三四三五番

大連市西崗大龍街五六　浪越洋行　電話三-五〇四〇番

大連市萬歲街一九七　興亞旅館　畢文斗

大連市　星街二〇〇　吉隆百貨店　經理 方星階　電話四-一二五六番

大連市西崗街九一番地　老德記西棧　康郝氏　電話二-一七八八番

大連市櫻立町三　福順祥油房　主人 周維禎

大連市得勝街四八　東生祥　賀先增　電話三-五六一七番

大連市監部通二〇　松澤商會華商部　主任 潘明盛　電話二-六一〇四番

大連市王陽街二五〇　同愛醫院　電話四-二三九一番

大連市萬歲街一五七　寶華春小賣所　主人 李初氏　電話四-一五八六番

大連市西崗街三七　交通旅館　孫雲高　電話三-二九六四番

大連市大正通七一　厚生醫院　孫廷照

大連市得勝街二四　廣合成臣記書局　主人 孔慶衆　電話三-五五九五番

大連市霞井町一九　滿洲印鐵製罐廠　經理 葛庭璽　電話四-二六二一番

大連市鋼家屯同春街二　東亞醫院　院長 張家聲

連陞ドロマイト製造工場長　新京同發旅社社長　西大連商會副會長　呂作源 英周　事務所 大連市平和街一番地　電話三、四〇二四番　工場 金州二十里台驛前　旅社 新京特別市興隆路四〇七號

大連市西崗街一七七　天德昌本店　經理 馬步天　電話長三-一四八六番　三-一四九番